# Misijný Informátor

Milí spolurodáci, drahí veriaci !

Sme už takmer na konci roku 2009 a na prahu Nového Roku. Toto obdobie je vždy poznačené aj atmosférou Vianoc. Sviatky Kristovho narodenia sú zahalené nádherným hlbokým tajomstvom. Preto učení teológovia tento úsek Ježišovho života opisujú dosť stručne. Bežný človek však dokáže uvažovať nad týmto veľkým tajomstvom viery aj cez symboly – znaky. Naša kultúra ich má naozaj dosť. Vianočný stromček – symbol „Stromu života“, ale aj samotného Spasiteľa, darčeky pod týmto ozdobeným stromčekom sú zase znakmi samotných Božích darov. Neopísateľné čaro má aj Štedrá večera, naše slovenské vianočné koledy.

Ježiš sa narodil v biednej maštali v chudobnej rodine. Prvými svedkami tejto udalosti sú jednoduchí pastieri. V tejto chudobe sa prejavuje nebeská sláva. Cirkev neprestáva ospevovať slávu tejto noci:

*“Dnes Panna privádza na svet Večného*
*a zem poskytuje jaskyňu Nedostupnému.*
*Anjeli s pastiermi ho velebia*
*a mudrci vedení hviezdou putujú,*
*lebo sa narodilo pre nás*
*malé Dieťa, večný Boh!”*

*(Svätý Roman Melodus)*

Aj my si môžeme zníženie sa Boha k človeku premietnuť na nás samých. “Stať sa dieťaťom” vo vzťahu k Bohu je podmienkou na vstup do Kráľovstva (Mt 18, 3 – 4). Preto sa treba ponížiť, stať sa maličkým, ba viac: treba sa “znova narodiť” (Jn 3,7), narodiť sa z Boha, aby sme sa stali

## Tajomstvo Vianoc

“Božími deťmi” (Jn 1,12). Tajomstvo Vianoc sa v nás uskutočňuje, keď sa v nás utvára Kristus. Vianoce sú tajomstvo tejto “obdivuhodnej výmeny”.

Drahí čitatelia! Touto cestou chcem Vám i Vašim blízkym zaželať: Požehnané, radostné a pokojné Vianoce. Aby sme všetci v tých krásnych znakoch a v blízkosti našich najdrahších, prežili dotyk Božej lásky.

K Novému Roku 2010 Vám všetkým prajem predovšetkým tú Božiu priazeň, ochranu a všetky jeho milosti, tak nevyhnutné pre náš život. Zároveň aj – tak jednoducho povedané – pevné zdravie, bohaté plody Vašej práce a Vašich námah. Tiež Vám ešte naostatok želám tak často potrebnú pohodu, porozumenie a precítenie lásky vo Vašich rodinách, alebo spoločenstvách.
To všetko a Vás samých, s láskou vkladám do mojej modlitby.

*Zo srdca – Váš dušpastier – otec František.*

**Do tohto čísla Misjného Informátora je vložená aj poštová zloženka SKM. Časopis, ktorý dostávate je BEZPLATNÝ. Už jeho prijatie a o to viac čítanie, bude k Vášmu duchovnému dobru, v prospech nášho dorozumenia sa, pochopenia, jednoty a podelenia sa vo veciach kresťanského života.. Budeme Vám ho teda radi posielať aj zdarma.**

**Nakoľko je však jeho vydávanie spojené s nemalými nákladmi, môžete touto cestou prispieť na pokrytie výdavkov pri jeho tlači a rozposlaní poštou. Ak by ste chceli dať len „spavodlivú“ čiastku, ktorá by pokryla cenu papiera, fotokópií a poštovného, je to približne 10 Frankov na rok. (Predpokladajú sa 4 čísla ročne). Ak by ste chceli podporiť Slovenskú Katolícku Misiu pre jej dušpastiersku alebo charitatívnu činnosť, napíšte do poznámky „Motív platby“ DAR.**
**Už vopred Vám vyslovujeme hlbokú vďaku, či sa už rozhodnete prispieť na náš časopis, alebo v prospech nateraz jedinej Slovenskej Katolíckej Misie vo Švajčiarsku.**

Číslo 4 1 Ročník 2009

# ZO ŽIVOTA MISIE

## ADVENTNÁ DUCHOVNÁ OBNOVA 2009

Ako po každý rok, tak aj na začiatku tohoročného Adventu sa konala trojdňová duchovná obnova. Témou bolo: Cirkev – spoločenstvo života s Bohom a s ľuďmi. Obnova sa konala v piatok, v sobotu a nedeľu – od 27. do 29. novembra 09. Všetky prednášky a sv. omše boli v objektoch farnosti Liebfrauen – Zürich.

Ako kazateľ bol pozvaný Vdp. Martin Rožek (rodák z Trstennej). V súčasnosti pôsobí ako profesor angličtiny a taliančiny v Saleziánskej odbornej škole v Žiline. Predmet kázní bol zaujímavý, aktuálny a živo prednesený.

Nechcem tu v tejto krátkej správe rozoberať obsah kázní. Otec Martin však v Pamätnej knihe SKM, zanechal tieto riadky (citujem): „Som nesmierne povzbudený vitalitou tejto misie a snahou budovať spoločenstvo veriacich. Táto misia má budúcnosť, lebo sú tu mladí, mladé rodiny, stredná generácia i starší veriaci. Majú zmysel pre liturgiu, modlitbu a budovanie spoločenstva rozličnými službami. Ďakujem Pánovi i tým, ktorí mi umožnili tu byť; som vďačný za ľudí, s ktorými som sa stretol. Nech Pán Boh žehná toto dielo. (podpísaný) Martin Rožek, SDB

Otec Martin spomenul aj projekt obnovy saleziánskeho učňovského internátu. Budova je hlavne zvnútra vo veľmi zlom stave a potrebuje veľa opráv. Obnova 15 buniek bude stáť približne 33.000, - Euro. Z toho dôvodu naša SKM venovala na tento projekt 2.000,- SFr. Ak sa nám podarí, ešte prispejeme.

Nech Pán požehná duchovné plody týchto našich duchovných cvičení.

*Otec František*

## SLÁVENIE SV. MIKULÁŠA (TOHOROČNÉ REKORDY)

V čase, keď píšem túto správu, zavítal už sv. Mikuláš do dvoch našich spoločenstiev. Dňa 5. novembra 2009 do Ženevy, a v nasledujúci deň – práve v deň spomienky na tohto svätca – do Zürichu. Tento rok sa počet balíčkov zapísaných detí dostal do „vysokých“ čísiel. V Ženeve bolo zapísaných 43, v Zürichu takmer 50.

Chcem touto cestou poďakovať všetkým, čo pomohli – priamo, alebo aspoň morálne – tieto podujatia usporiadať. Niekedy je to veľká obeta, ktorú len jednoduchý návštevník nemusí vidieť.

Je to tiež Božie požehnanie, že máme v našich komunitách toľko mladých rodín s deťmi. Snažme sa však, aby tento kresťanský zvyk „Mikulášskej nádielky“ bol naozaj znakom odkazu toho skutočného svätého biskupa a mučeníka – Mikuláša. Na fotografii je záber zo Ženevy. Ešte nás čaká príchod k deťom do Bernu a do Baselu.

*Otec František*

## MODLITBY MATIEK

Každý štvrtok o 16.00 hod. sa na talianskej misii (vo farskej budove v jednej z miestností pre katechézu, Feldstrasse 109, Zúrich) konajú stretnutia mamičiek s deťmi. Srdečne pozývame všetky mamičky, ktoré sa chcú podeliť o svoje každodenné radosti, nájsť nové priateľstvá a načerpať silu z modlitby a zo skúsenosti iných matiek. Najbližšie stretnutie bude 14. januára 2010. Kontaktná osoba: Monika Kováčová, monika_kovacova@centrum.sk.

*Ľubomíra Krivosudská*

# KATECHÉZA
# SVIATOSTI IV.

V minulom čísle sme začali preberať sviatosti uzdravenia. Po sviatosti pokánia a zmierenia (voláme ju ľudovo aj spoveď) nasleduje sviatosť vysluhovaná chorým.

**SVIATOSŤ POMAZANIA CHORÝCH**

**1.Ako človek prežíva chorobu v Starom zákone?**
V Starom zákone človek počas choroby skusuje svoju konečnosť. Súčasne chápe, že choroba je tajomným spôsobom spojená s hriechom. Proroci vytušili, že choroba môže mať aj vykupiteľskú hodnotu za hriechy vlastné i za hriechy iných. Takto človek prežíval chorobu pred Bohom a od neho úpenlivo vyprosoval uzdravenie.

**2.Aký význam má Kristov súcit s chorými?**
Kristov súcit s chorými a jeho mnohé uzdravenia chorých sú jasným znamením, že s ním prišlo Božie kráľovstvo, a teda víťazstvo nad hriechom, nad utrpením a nad smrťou. Svojím utrpením a smrťou Kristus dáva utrpeniu nový zmysel: Ak je spojené s jeho utrpením, môže sa stať prostriedkom očistenia a spásy pre nás a pre druhých.

**3.Ako sa správa Cirkev voči chorým?**
Keďže Cirkev dostala od Pána rozkaz uzdravovať chorých, usiluje sa ho plniť starostlivosťou o chorých, sprevádzanou prosebnou modlitbou. Predovšetkým však vlastní osobitnú sviatosť pre chorých, ktorú ustanovil sám Kristus a o ktorej svedčí sv. Jakub: „Je niekto z vás chorý? Nech si zavolá starších Cirkvi? A nech sa nad ním modlia a mažú ho olejom v Pánovom mene (Jak 5,14).

**4.Kto môže prijať sviatosť pomazania chorých?**
Sviatosť pomazania chorých môže prijať každý veriaci, ktorý pre chorobu, alebo starobu začína byť v nebezpečenstve smrti. Ten istý veriaci ju môže znova prijať, keď sa mu choroba zhorší, alebo upadne do ďalšej ťažkej choroby. Sláveniu tejto sviatosti má podľa možnosti predchádzať osobná spoveď chorého.

**5.Kto vysluhuje sviatosť pomazania chorých?**
Sviatosť pomazania chorých môžu vysluhovať iba biskupi a kňazi.

**6.Ako sa slávi sviatosť pomazania chorých?**
Slávenie sviatosti pomazania chorých v podstate spočíva v pomazaní olejom,posväteným podľa možnosti biskupom, na čele a na rukách chorého (v rímskom obrade) alebo aj na iných častiach tela (v iných obradoch). Toto pomazanie sprevádza modlitba, ktorou kňaz vyprosuje osobitnú milosť tejto sviatosti.

**7.Aké sú účinky sviatosti pomazania chorých?**
Sviatosť pomazania chorých udeľuje osobitnú milosť, ktorá chorého užšie spája s Kristovým utrpením pre jeho vlastné dobro a pre dobro celej Cirkvi, dáva mu posilu, pokoj a odvahu a aj odpustenie hriechov, ak sa nemohol vyspovedať. Niekedy, ak to Boh chce, táto sviatosť umožňuje aj navrátenie telesného zdravia. V každom prípade toto pomazanie pripravuje chorého na prechod do Otcovho domu.

**8.Čo je viatikum?**
Viatikum je Eucharistia prijatá tými, ktorí opúšťajú tento pozemský život a pripravujú sa na prechod do večného života. Prijatie tela a krvi zosnulého a vzkrieseného Krista vo chvíli prechodu z tohto sveta k Otcovi je semenom večného života a silou vzkriesenia.

*Zo zdroja: „Kompendium Katechizmu Katolíckej Cirkvi“*
*zostavil otec František.*

**STRETNUTIE MLÁDEŽE – 7.11. 2009 LUZERN**

V krásny sobotný novembrový deň 7.11.09 sa po prvýkrát konalo v Luzerne (farnosť sv. Antona) interkulturálne stretnutie mládeže. Podujatie organizovalo „Migratio“ – Ustanovizeň Švajčiarskej biskupskej konferencie pre inojazyčné katolícke misie.
Pozvaní boli všetci mladí ľudia z Centrálneho Švajčiarska, s rôznym kultúrnym pozadím, aby spoznali a prehĺbili našu spoločnú vieru. Preto aj motto stretnutia znelo: VŠESTRANNÍ, PESTRÍ, AVŠAK VO VIERE JEDNOTNÍ.
A tak aj naša „malá slovenská skupinka“ v sprievode Otca Františka Poláka, chcela prispieť k tejto pestrofarebnosti a jednote vo viere. Zastúpení boli väčšinou už tu narodení mládežníci z viac ako 15 – tich krajín, a to nielen z Európy.
Po úvodnom pozdrave moderátorov podujatia a vzájomnom predstavení všetkých krajín sa konala slávnostná sv. omša. Do liturgie boli vsunuté aj zaujímavé netradičné kultúne prvky. Napr.tanec vietnamských detí pri nesení obetných darov. Hlavným celebrantom bol miestny pán farár Kaufmann. „Človek mieni, pán Boh mení...“ Napriek skvelej atmosfére a zaujímavému programu, ktorý bežal až do večerných hodín, sa musela naša „babská štvorka“ predčasne pobrať domov. Máme však nádej, že sa budúcoročné stretnutie mládeže bude konať práve v Zürichu. Už teraz sa naň tešíme. Ak Pán Boh dá, radi sa na ňom zúčastníme.

*Lenka Valachová (Lenkajahodka)*

# VIANOCE 2009



Prípravný čas na Vianoce v dnešnom svete charakterizuje zhon, nervozita a stres. Čakáme na príchod Spasiteľa. Nevdojak listujem v Prvom Zákone a hľadám odpoveď na otázku, ako čakali naši predkovia – dávno pred príchodom Ježiša na svet – na vytúženého Spasiteľa?

S prekvapením zisťujem, že mali „dlhý dych“ a vďaka vždy novým povzbudivým myšlienkam prorokov mali trpezlivosť čakať až do dňa, keď sa zrodilo Svetlo pre celý svet.

Autor listu Hebrejom nám to pripomína: „Mnoho ráz a rozličným spôsobom hovoril kedysi Boh k otcom skrze prorokov (1,1). Izajáš predpovedal narodenie Spasiteľa: „Z pňa Jesseho vypučí ratolesť a z jeho koreňov vykvitne výhonok a spočinie na ňom Duch Pánov: duch múdrosti a rozumu, rady a sily, duch poznania a bohabojnosti, a naplní ho bázeň pred Pánom“ (11,1-3a). Asi o 30 rokov neskôr, stále ešte v 8. storočí pred Kristom, prorok Micheáš už „vie“, že Mesiáš sa narodí v betlehemskom kraji:

„A ty, Betlehem-Efrata, nie si primalý medzi tisícami Júdska; z teba výjde ten, čo má vládnuť v Izraeli a jeho pôvod je odpradávna, od dní večnosti.“

(Efrata bol kmeň v betlehemskom kraji, z tohto kmeňa pochádzal kráľ Dávid).

*Obraz vyžaruje teplo, útulnosť, ochotu, poslušnosť a odovzdanosť do Božej vôle a zároveň pevné zakorenenie v minulosti, spojenie s prísľubom daným Adamovi a Eve (Gen 3,15), a Abrahámovi (Gen 12, 2.3b).*
*A ty, Betlehem, Efrata, nie si primalý medzi mestami Júdska…*

Švábsky farár Sieger Köder túto predpoveď prepojil s viacerými proroctvami a predsa ten obraz vyžaruje akýsi pokoj. V strede listnatého stromu sedí Jesse, Dávidov otec, ktorému leží na srdci silueta mesta Betlehema, osídleného väčšinou pastiermi. Pod tým jaskyňa, ktorá je pripravená pre narodenie prisľúbeného, predpovedaného Mesiáša: vôl stráži kôpku plienok pre Dieťa. Pod touto scénou osol, na chrbte ktorého je Mária, z nej sa narodí Kristus, zvaný Mesiáš, a biologicky je „synom kráľa Dávida“. Ochraňuje ju Jozef, jej manžel. Na všetkých dopadá svetlo zhora, akoby z tej vianočnej ruže, ktorá pripomína vianočnú pieseň: <Z koreňa Jesse, uprostred studenej zimy, vzíde Mesiáš ako nežný kvet>.

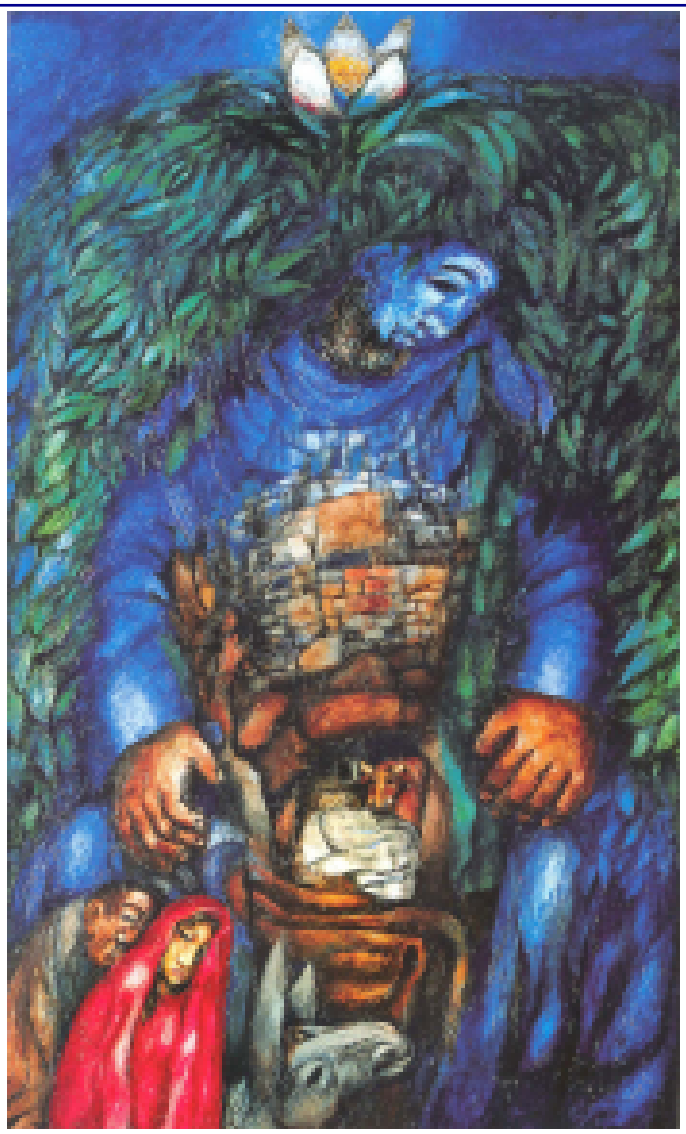

Obraz vyžaruje teplo, útulnosť, ochotu, poslušnosť a odovzdanosť do Božej vôle a zároveň pevné zakorenenie v minulosti, spojenie s prísľubom daným Adamovi a Eve (Gen 3,15), a Abrahámovi (Gen 12, 2.3b).

A ty, Betlehem, Efrata, nie si primalý medzi mestami Júdska…

Ľud Izraela čakal ešte 700 rokov a nestratili vieru, že sa splní, čo Boh skrze prorokov predpovedal. Ale ja som si pri tejto vete uvedomila, že nijaké mesto, dedina, kraj, neuniká Božej pozornosti. Nijaký človek nie je pre neho primalý, aby si nevšímal jeho potreby. Neprehliadne nijaké utrpenie, ba naopak, trpí s tými, ktorí trpia a odmeňuje trpezlivých a veriacich v to, čo vyznávame v Crede: Verím v spoločenstvo svätých, odpustenie hriechov, vzkriesenie mŕtvych a v život večný – u Boha v spoločenstve s Ježišom Kristom, Duchom Svätým, Božou Matkou Máriou a svätými. Nedajme sa nastrašiť prepoveďami a proroctvami médií. Boh má všetko v rukách! Boh vie o všetkom a riadi to svojím tempom! S touto istotou a dôverou kráčajme v ústrety týmto krásnym sviatkom a prenesme si aj do ďalšieho roku povzbudenie farára-maliara Ködera na tomto obraze! Aj on nám ukazuje cestu do budúcnosti a to svojimi farbami: modrá – viera, zelená – nádej a červená – láska! Požehnané a milostiplné sviatky všetkým čitateľom praje

*Eva Plešková*

# SOCIÁLNE ENCYKLIKY IX.

**CENTESIMUS ANNUS**

*Encyklika Jána Pavla II. k 100. výročiu Rerum novarum, 1. mája 1991*

Rozpad reálneho socializmu v krajinách strednej Európy je udalosťou, ktorá nemá vo svetových dejinách obdoby. Počas krátkeho obdobia sa rozpadla „ríša zla“, ktorá mohla pomocou atómových zbraní totálne zničiť celý svet a plánovala „bleskovú vojnu“, pomocou ktorej chcela za pomoci atómových zbraní a desaťtisícov tankov „prevalcovať Európu“ a zahájiť tak boj za úplné ovládnutie sveta. Nik z odborníkov na svetovú politiku nepredpokladal, že zmenu Jaltskej dohody si je možné vynútiť aj inak než vojnou.

Náboženský filozof a teológ Eugen Biser z Nemeckej spolkovej republiky hovorí o politických zmenách v strednej Európe: „Bola to revolúcia bez stratégie, bez vodcov a bez krviprelievania. Historici sa ocitli pred problémom: buď si musia priznať, že nemajú na to žiadne vysvetlenie, alebo uvažovať o nadprirodzenom zásahu.“ Keď pápež Ján Pavol II. v encyklike Centisimus annus hodnotí udalosti roku 1989, hovorí, že „boj, ktorý viedol k zmenám roku 1989... by nebol mysliteľný bez bezmednej dôvery v Boha, Pána dejín“.

Po prvýkrát sa v ľudských dejinách uskutočnila veľká revolúcia nenásilným spôsobom, iba zbraňami pravdy a spravodlivosti, v rozpore s učením marxizmu, ktorý verí len v teror a vyznáva násilie.

Sto rokov po encyklike Rerum novarum sa cirkev opäť vyslovila k sociálnej otázke, ktorá medzičasom nadobudla svetové rozmery. Je presvedčená, že svet dnes – rovnako ako pred sto rokmi – stojí na križovatke. Vtedy v dôsledku výraznej zmeny hospodárskych a sociálnych pomerov hrozilo rozdelenie spoločnosti na triednu spoločnosť a išlo o jej záchranu pred chaosom pomocou novej solidarity.

Dnes – podľa encykliky Centesimus annus – stojí svet opäť na križovatke. Stojí pred dvoma problémami: problém mravnosti a problém chudoby. Z tých dvoch vyplýva problém tretí: nespravodlivé rozdelenie práce. Prvý problém sa týka priemyselne rozvinutých krajín, ktorým sa pomocou efektívneho hospodárskeho systému podarilo prenikavo zvýšiť hmotný blahobyt. Cirkev tento pokrok uznáva, ale zároveň zdôrazňuje, že sa nepodarilo rovnakou mierou uskutočniť pokrok i v oblasti morálnej. Už pred dvesto rokmi povedal nemecký spisovateľ Novalis: „Kým ľudia urobia pomocou vedy a techniky jeden krok dopredu smerom k ovládnutiu prírody, mali by najprv urobiť tri kroky vpred v oblasti morálnej.“ To sa však nestalo. Je narušená základná bunka spoločnosti, rodina: skupinový egoizmus podkopáva solidaritu a vzniká nebezpečenstvo, že práca sa stane obyčajným tovarom. Spoločnosť ovládaná konzumizmom vytláča zo svojho života skutočné hodnoty i otázku zmyslu života. Vzniká duchovná prázdnota, ktorá prináša dezorientáciu a neviazanosť.

Druhý problém sa týka rozdelenia sveta na chudobných a bohatých. Ján Pavol II. nezastáva žiadne utópie, ale je hlboko dotknutý tým, že ľudia sú voči tomuto stavu vlažní, že nie sú pripravení prinášať obetu a že nenútia svoje vlády k vykonaniu rozhodných opatrení proti chudobe. Ľudská dôstojnosť, blahobyt a mier by nemali byť výsadou menšiny, pretože sú určené všetkým!

Tieto problémy rozhodnú o budúcnosti sveta. Pápež Ján Pavol II. nevyriekol v encyklike Centesimus annus len rozhodné slovo, ale zaviazal cirkev k činom: aby bola s človekom na ceste a hľadala na tieto otázky uspokojivú odpoveď.

Oproti doteraz vydaným encyklikám obsahuje Centesimus annus jednu významnú novinku: doteraz pápeži len opisovali a hodnotili sociálnu skutočnosť. Ján Pavol II. sa neuspokojuje s kritickými poznámkami k hospodárskej nespravodlivosti, ale po prvýkrát v histórii sociálnych encyklík uvádza pozitívne prvky slobodného trhového hospodárstva: sociálne zodpovedné vlastníctvo, súkromné podnikanie založené na odborných vedomostiach, mravnej zodpovednosti a osobnej iniciatíve, zodpovednú prácu opierajúcu sa o vedu, techniku a umenie, trh a výkonom podmienený zisk. Všetky tieto prvky však má spájať spoločenské dobro.

Pápež teda „uznáva základnú a pozitívnu úlohu trhu, podniku, súkromného vlastníctva a z neho vyplývajúcej zodpovednosti za výrobné prostriedky a úlohu slobodnej tvorivosti človeka v oblasti hospodárstva“. Správne fungovanie trhu však predpokladá určité rámcové podmienky, ktoré musí poskytnúť a trvale zabezpečovať štát. Samotný trh ich nedokáže vytvoriť, ale správne fungovať môže iba v určitom mravnom prostredí, kde vládne spravodlivosť a poctivosť a kde existuje základný spoločenský konsenzus v chápaní dobra a zla a v chápaní ľudskej osoby a jej miesta v spoločnosti. Takto ponímané hospodárstvo sa nazýva sociálne trhové hospodárstvo a jeho priekopníkmi boli po druhej svetovej vojne Alfred Müller-Armack a Ludwig Erhard, neskorší minister hospodárstva Nemeckej spolkovej republiky a tvorca nemeckého „hospodárskeho zázraku“.

# SLEPOTA

V nedávnej minulosti som si myslela, že slepota je to najhoršie, čo môže človeka postihnúť. Ale iba dovtedy, kým som nemala možnosť spolupracovať v škole ako osobný asistent s dvomi bratmi dvojičkami, ku ktorým osud nebol veľmi priaznivo naklonený, boli totiž od narodenia nevidomí. Sú to dvaja mladí džentlmeni, študenti gymnázia, s obrovským zmyslom pre humor, dobrým srdcom, s ambíciami do budúcnosti, športovci a hudobníci, no v šibalstvách nezaostávajúci za svojimi spolužiakmi. Skrátka chlapci aký majú byť v ich veku.

Každý deň prežitý v ich prítomnosti ma obohacuje o skúsenosti, aké som predtým nemala možnosť prežiť. Častokrát sa zamýšľam nad tým, aké by to bolo, keby sme všetci na nejaký čas prestali vidieť a boli by sme odkázaní iba na ostatné zmysly.

Za normálnych okolností sa vnímame v prvom momente vizuálne. Rozlišujeme sa ako kto vyzerá. Kto je vysoký, kto je nízky, kto je chudý a kto je silnejší, kto má aký účes, kto je moderný a trendy a kto je staromódny a je out. Veľakrát merítkom rozoznávania je to, kto je bohatý a kto je chudobný. Čo všetko si môže dovoliť, čo všetko si môže kúpiť, aké módne handričky na seba navešia. Ale skúsme si predstaviť, že odrazu všetci prestaneme vidieť. Staneme sa nevidiaci.

Ako sa budeme rozoznávať? Podľa čoho budeme ľudí triediť do istých skupín? Čo bude mať, a čo nebude mať odrazu zmysel? Je to veľmi ťažké. Prestanú platiť doteraz zaužívané pravidlá, podľa ktorých zvyčajne posudzujeme ľudí. Zrazu si musíme vytvárať iný hodnotový rebríček.

*Za normálnych okolností sa vnímame v prvom momente vizuálne. Rozlišujeme sa ako kto vyzerá. Kto je vysoký, kto je nízky, kto je chudý a kto je silnejší, kto má aký účes, kto je moderný a trendy a kto je staromódny a je out.*

V prvom rade nás usmerní náš sluch. Budeme vnímať zvuky okolia, kroky okoloidúcich, hlasy a slová rynúce sa zo všetkých strán. Spočiatku budeme dezorientovaní. Prázdne slová, tlachajúce o veciach nepodstatných nám budú znieť ako nepríjemný hukot. Takéto nabubralé slová, sú iba piskoty, ktoré režú uši. Odvrátime sa iným smerom, až kým nezačujeme slová milé, príjemné, slová vychádzajúce zo srdca, hrejivé, plné lásky, i keď občas vyčítajúce alebo usmerňujúce.

Slová úprimné, priateľské, ktoré na nás pôsobia upokojujúco, povzbudzujúco, že tu nie sme sami. Slová, ktoré aj nám najprv otvárajú srdcia, až potom ústa. Vtedy si povieme, s týmto človekom mi je dobre, máme spoločné témy, máme pre seba pochopenie a povzbudenie. Odrazu pocítime potrebu v hĺbke nášho srdca byť taký istý, byť milý a láskavý, akoby na oplátku, lebo dobré sa dobrom opláca a čím viac dáš dobrého, tým viac sa ti dobré vráti. Uvedomíme si, že vôbec nezáleží na tom, kto je moderne oblečený, moderne učesaný a podobné veci. Zistíme, že záleží iba na tom, kto koľko lásky je schopný rozdať. Zadarmo sme dostali, tak zadarmo rozdávajme.

V druhom rade nás bude usmerňovať náš hmat. Jemné dotyky dlaní. Podľa nich predsa poznáte už dávno svojich priateľov. Vždy poteší priateľské potľapkanie po pleciach. A zistíte aké úžasné sú priateľské objatia, plné spolupatričnosti a plné obyčajnej radosti z prítomnosti blízkeho človeka pri stretnutí, ktoré vás napĺňa novou energiou a radosťou zo života.

Potom zrazu precitneme, otvoríme oči a hlavou nám preletí vír myšlienok: bola to pravda, alebo sa mi to iba snívalo...? Niektorí budú mať to šťastie a budú vedieť, že to bola skutočnosť a budú vďační za poznanie, ktoré mohli prežiť a vyberú sa tým správnym smerom. No žiaľ, niektorí si povedia, že to bol iba sen a pôjdu v starých koľajách, pretože je to pre nich takto pohodlnejšie. Nepotrebujú sa hlbšie zamýšľať nad vecami nehmotnými, pretože na to nemajú čas, iba čo ich to zaťažuje, lebo sa musia ponáhľať zháňať módne veci, aby zapadli, ba priam vynikli v okruhu svojej spoločnosti.

Až potom si človek uvedomí, akí sú ľudia odlišní, uvedomí si, že nie nevidomosť je zlá, ale naša slepota je zlá a najmä taká, ktorú si veľakrát nesieme vo svojich srdciach, ktoré sú už zatvrdnuté sebeckosťou a pýchou, pretože sa im nedostáva výživy v podobe radosti, empatie, spolupatričnosti a lásky.

Ak občas zbadáme, že sa dostávame do stereotypu a prestávame cítiť radosť z maličkostí, skúsme na chvíľku aspoň prižmúriť oči a predstaviť si aké by to bolo, keby sme .....

*Alena KOPASOVÁ*

Doplnenie a oprava oznamu z minulého čísla Misijného Informátora

**Národná púť Slovákov do Einsiedeln – 6.9.2009**

V ozname sa spomínali kňazi, ktorí koncelebrovali svätú omšu v Bazilike. Medzi menovanými kňazmi sme žial zabudli uviesť meno slovenského kňaza Vdp. Štefana Vagoviča. Touto cestou sa mu ospravedlňujeme. O to vrúcnejšie mu ďakujeme, za jeho obetavú pomoc pri každej našej púti s celošvajčiarskym rozsahom (púte v Einsiedeln a Mariastein). Nech mu Pán odmení túto službu, ktorú s pokorou a veľkou svedomitosťou vykonáva. Ľudia ho poznajú hlavne ako dobrého spovedníka, kde je vždy povzbudením a lekárom duší. Blíži sa aj sviatok sv. Štefana – prvomučeníka. Pri tejto príležitosti mu prajeme hojnosť Božich milostí, čím viac duševných a telesných síl. Nech ho Pán ešte čím dlhšie uchová pri dobrej sile, aby sme sa mohli tešiť z jeho činnej prítomnosti medzi nami.

*S vďačnosťou a úctou Vdp. Štefanovi Vagovičovi*
*otec František.*

**K ponuke náboženskej literatúry – po sv. omši**

Mnohí, čo navštevujete naše nedeľné bohoslužby v Zürichu, ste si všimli, že po sv. omši sme v sále na kávu ponúkali náboženské knihy. Niektoré boli „už nie nové“, ale mnohé boli aj nepoužité. Jedni boli vydané v súčasnosti, iné zase ešte za čias Ústavu sv. Cyrila a Metoda v Ríme. Je pravda, že niektoré knihy „stárnu“. Ale je isté, že mnohé náboženské knihy si svoju hodnotu uchovajú dlho, alebo navždy.

Pri poslednej ponuke kníh v Zürichu – dňa 29. novembra 09, sa údajne rozširovala správa, že sa „predávajú knihy otca Antona Baníka (bývalého misionára)“. Niečo som počul aj priamo na vlastné uši. Chcem na tomto mieste poprieť tento úplne pomýlený a nepravdivý výrok! Knihy ktoré boli vystavené a dané k dispozícii prítomným veriacim, boli prinesené do Zürichu z pomerne ďalekého skladu. Ak by som knihy nebol vzal a ponúkol, skončili by medzi hŕbou papiera na recykláciu, alebo v odpadovom kontajneri. Touto cestou prosím o pochopenie všetkých našich krajanov dobrej vôle – nepočúvať isté osočovačné a ohovárajúce poznámky. Pokus zachrániť tieto knihy pred ich vyhodením do odpadu, je istá námaha a obeta. Treba ich prevážať, uskladňovať a s pokorou ponúkať. Čítanie náboženskej literatúry a aj pekných kníh slovenského umenia je morálne dobrý cieľ. Ďakujem touto cestou všetkým, ktorí ste túto akciu pochopili v dobrom. Osobitne tiež ďakujem tým, ktorí ste si niektoré z týchto kníh vybrali.

*otec František*

## ROZVRH SV. OMŠÍ A BOHOSLUŽIEB VO VIANOČNOM OBDOBÍ 2009/10

Komunita veriacich v Zürichu sa schádza na slávenie sv. omše každú nedeľu o 9.30 hod; v Krypte kostola Liebfrauen; Weinbergstrasse 34 (vchod do Krypty – pod vežou). Po sv. omši je stretnutie spoločenstva pri občerstvení v sále farského domu.

**ZÜRICH – podrobný rozpis bohoslužieb pre vianočné obdobie: (všetko sa koná v objektoch farnosti Liebfrauenkirche - Krypta)**

24.12.2009 – Štvrtok, Polnočná, sv. omša o 22:00
25.12.2009 – Narodenie Pána, Vianoce, sv. omša o 09:30
26.12.2009 – Sv. Štefan, Vianoce: sv. omša o 09:30
27.12.2009 – Nedeľa (Svätá Rodina) sv. omša o 09:30
31.12.2009 – Sv. omša a ďakovná pobožnosť (TeDeum) na koniec kalendárneho roku o 18:00
01.01.2010 – Nový Rok (Slávnosť Najsv. Bohorodičky) – sv. omša o 09:30

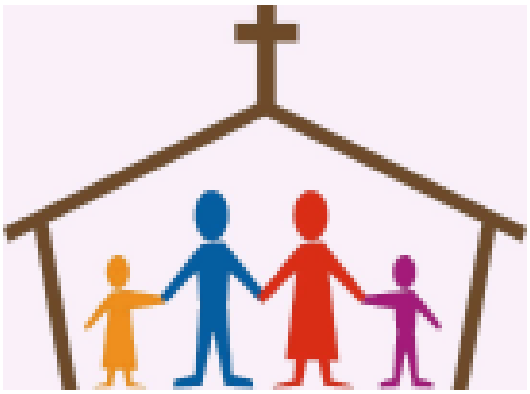

Možnosť vykonať si sv. pokánia (spoveď) je pred každou sv. omšou, alebo po nej.

**Omše v stredu večer:**
Posledná slovenská stredňajšia sv. omša v roku 2008 bude 16. decembra (V kostole sv. Jána Bosca – Feldstr. 109). Začiatok sv. omše je o 20.00 hod. V budúcom roku začneme so sv. omšami v stredu, dňa 6. januára 2010.

**Piatkové stretnutia**
(Modlitebno – biblický krúžok) bude v tomto období vynechaný.

**Prvý piatok** (vo vianočnom období) pripadá na 1. januára 2010. Pre tých, ktorý si robia pobožnosť prvých piatkov, je svätá omša zo slávnosti Najsv. Bohorodičky (1. január 2010) platná aj ako „prvopiatková“.

## Lausanne:

V Lausanne býva sv.omša vždy v tretiu sobotu mesiaca. Adresa: Chapelle du Servan; 12, Chemin Eugen Grasset Lausanne. Je to asi 10 minút normálnouch chôdzou z vlakovej stanice. Po sv. omši sa aspoň na krátko stretneme v blízkej cukrárni pri ľadovom štadióne. Začiatok sv. omše vždy o 16:00. Program bohoslužieb pre prvý polrok 2010:

| | |
|---|---|
| 19. december 2009 | 16.00 hod |
| 16. január 2010 | 16.00 hod |
| 20. február 2010 | 16.00 hod |
| 20. marec 2010 | 16.00 hod |
| 17. apríl 2010 | 16.00 hod |
| 15. máj 2010 | 16.00 hod |
| 29. jún 2010 | 16.00 hod |

## Basel:

Každú druhú a štvrtú nedeľu v mesiaci o 18.00 hod; v kostole Allerheiligen, Neubadstr.95; (zastávka električky č. 8 „Laupenring“) Stretnutie s kňazom je možné už od 17 hod. Parkovanie autom nie je problém. Raz do mesiaca sa koná aj základná katezechéza pre deti. Je to vždy na druhú nedeľu v mesiaci.

| | |
|---|---|
| 27. december 2009 | 18.00 hod |
| 10. január 2010 | 18.00 hod |
| 24. január 2010 | 18.00 hod |
| 14. február 2010 | 18.00 hod |
| 28. február 2010 | 18.00 hod |
| 14. marec 2010 | 18.00 hod |
| 28. marec 2010 | 18.00 hod |
| 11. apríl 2010 | 18.00 hod |
| 25. apríl 2010 | 18.00 hod |
| 09. máj 2010 | Púť do Mariastein |
| 23. máj 2010 | 18.00 hod |
| 13. jún 2010 | 18.00 hod |
| 27. jún 2010 | 18.00 hod |

## Ženeva:

Každú prvú sobotu v mesiaci o 15:30 v kostole St Therèse. Avenue Peschier 14. Po sv. omši je vždy posedenie vo farskom areáli.

Cez rok sa slávenie sv. omší v Ženeve presúva už na 15:30. Je to pre možnosť použitia kostola. Tým sa predíde, tomu, že naša sv. omša by prekážala príprave na večernú bohoslužbu v tamojšej miestnej komunite.

| | |
|---|---|
| 2. január 2010 | 15.30 hod |
| 6. február 2010 | 15.30 hod |
| 6. marec 2010 | 15.30 hod |
| 5. apríl 2010 | 15.30 hod |
| 1. máj 2010 | 15.30 hod |
| 5. jún 2010 | 15.30 hod |

## Bern:

Každú druhú a švtrtú sobotu v mesiaci v kostole Dreifaltigkeit na Taubenstr.12, Bern. Je to asi 10 minút pešo z hlavnej železničnej stanice. Sväté omše sú o pol šiestej večer. Po sv. omši je vždy posedenie v spoločenskej miestnosti.

| | |
|---|---|
| 26. december 2009 | 17.30 hod |
| 09. január 2010 | 17.30 hod |
| 23. január 2010 | 17.30 hod |
| 13. február 2010 | 17.30 hod |
| 27. február 2010 | 17.30 hod |
| 13. marec 2010 | 17.30 hod |
| 27. marec 2010 | 17.30 hod |
| 10. apríl 20010 | 17.30 hod |
| 24. apríl 2010 | 17.30 hod |
| 08. máj 2010 | 17.30 hod |
| 22. máj 2010 | 17.30 hod |
| 12. jún 2010 | 17.30 hod |
| 26. jún 2010 | 17.30 hod |

PRAVIDEĽNÉ SLOVENSKÉ BOHOSLUŽBY
A NÁBOŽENSKÉ STRETNUTIA V TÝŽDNI

**Zürich:** Každú stredu o 20.00 hod, Sv. omša sprevádzaná mládežníckym speváckym zborom. V kostole sv. Jána Boska (Talianska Misia), Feldstr. 109. – Z hl. Železničnej stanice sa dá prísť trolejbusom č.31. Je to piata zastávka (smer Schlieren) . „Baeckeranlage“. S autom je možné parkovať na farskom dvore. Po sv. omši je vždy stretnutie veriacich, v priestoroch saleziánskeho oratória, pod kostolom.

**Zürich:** Každý prvý piatok v mesiaci o 20.00 hod – sv. omša s krátkou poklonou Najsv. Sviatosti oltárnej. V Krypte kostola Liebfrauen (Weinbergstr. 34). Spoveď je možná pol hodiny pre začiatkom sv. omše, alebo po nej.

**Zürich**: Každý piatok o 20.00 hod. Na Feldstr. 109 – Talianska Misia ( s vínimkou „prvých piatkov“) sa schádza Modlitebno – biblický krúžok. Stretnutie je vo farskej budove v jednej z učební pre katechézu.

PRÍPRAVA NA SVIATOSTI

Ak niekto z veriacich žiada krst dieťaťa, náuku pred uzavretím kresťanského sobáša (zápisnicu pre kresťanský sobáš), alebo iné sviatosti ( s potrebnou prípravou) treba si dohodnúť stretnutie s duchovným správcom SKM.
Adresa: Rev. František Polák, Slovenská Katolícka Misia, Brauerstr. 99; 8004 Zürich;
T/F: 044 241 50 22, môžte sa spojiť s dušpastierom aj cez e –mail: adresa frantisek@hispeed.ch Prehľadné informácie o náboženských podujatiach prináša aj časopis Slovenské Zvesti. Všetky oznamy a najčerstvejšie správy o dianí v SKM nájdete na webovej stránke www.slovaci.ch pod titulom „pre veriacich“ alebo Slovenská Katolícka Misia – Oznamy.

*Ďakujem za pochopenie.*

**Misijný Informátor** - Tlačový orgán Slovenskej katolíckej misie vo Švajčiarsku. Zodpovedný redaktor a grafická úprava: Dalibor Kálna. Prípadné návrhy, pripomienky, alebo opravy ohláste na telefónne číslo 079 701 24 47 alebo na e-mailovú adresu misijny.informator@bluewin.ch